



Powerful engine for your future.

HEUNG-A SHIPPING



서울시 송파구 문정동 57번지 흥아빌딩 TEL : (02)3449-3000

www.heung-a.co.kr

2010 ANNUAL REPORT

HEUNG-A SHIPPING

2010.1.1~2010.12.31



HEUNG-A SHIPPING

Contents

신뢰와 만족을 드리는 **흥아해운!!**
성공을 향한 도약의 파트너가 되겠습니다!!

HEUNG-A SHIPPING

POWERFUL ENGINE FOR YOUR FUTURE.

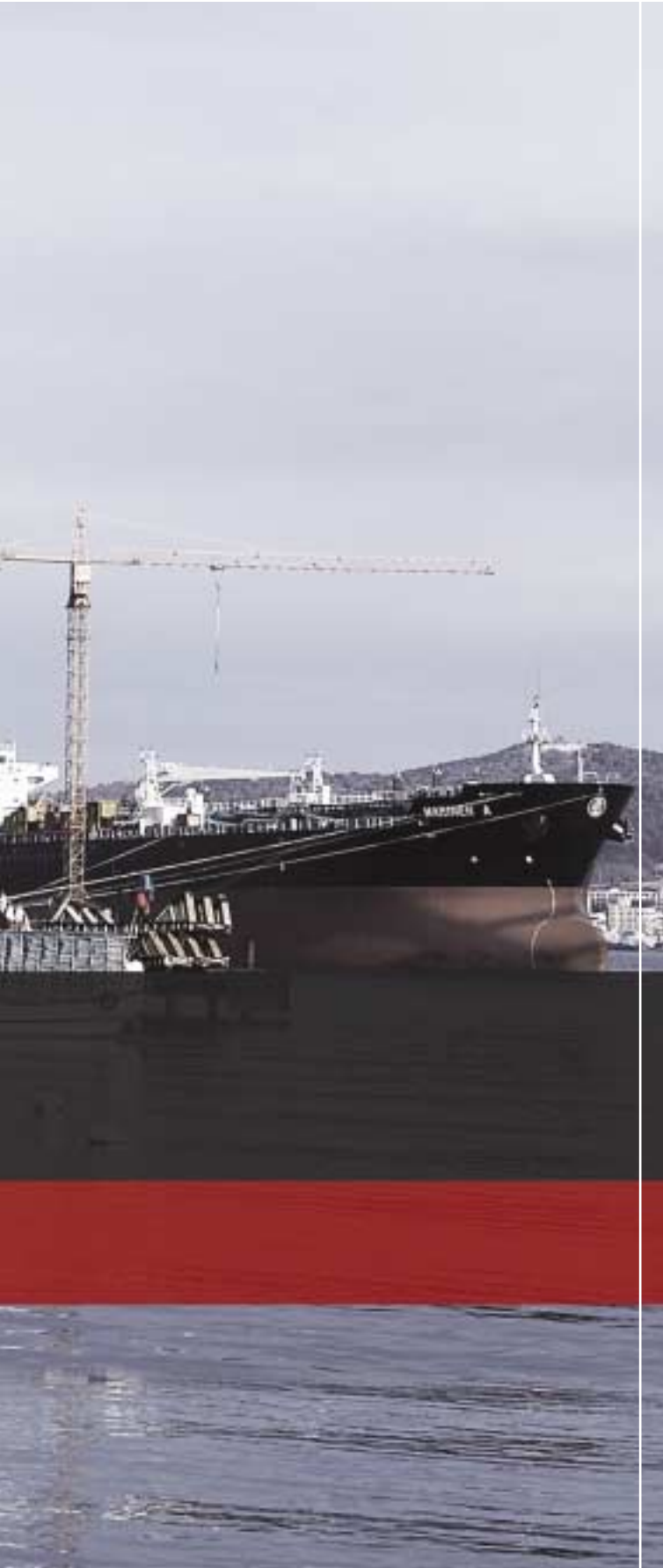

I. CEO Message 04

II. 영업보고서

- 회사의 개황 06
- 상위 5대 주주현황 11
- 이사 및 감사 현황 11
- 사채에 관한 사항 11
- 중요 채권자 11
- 영업의 경과 및 성과 12
- 기타 영업에 관한 중요한 사항 12
- 결산기 이후에 생긴 중요한 사항 12
- 회사가 대처해야 할 과제 12
- 과거 3년간 영업실적 및 재산상태 13
- 모회사, 자회사 및 기업결합 상황 등 14
- 회사, 회사 및 자회사 또는
회사의 자회사의 타회사에 대한 출자현황 15

III. 감사보고서

- 감사의 감사보고서 16
- 외부감사인의 감사보고서 17

IV. 재무제표

- 재무상태표 20
- 손익계산서 24
- 이익잉여금처분계산서 26
- 자본변동표 27
- 현금흐름표 28



Powerful engine for your future.
HEUNG-A SHIPPING

친애하는 흥아해운 주주여러분!

오늘 당사의 제50기 정기주주총회에 참석해 주셔서 감사합니다.

그리고, 지난 해 보내주신 주주님들의 관심과 애정에 대해서도 회사를 대표해서 진심으로 감사의 말씀 드립니다.

2010년도는 리만사태 이후 전세계적인 경기침체로부터 기인된 해운산업의 위기가 어느 정도 해소된 '회복의 한해' 였다고 생각합니다. 미국의 양적완화로 대변되는 각국의 대규모 재정투자가 진행되면서 세계경기의 침체가 멈추고, 성장의 신호를 감지할 수 있었습니다. 또, 각국이 다자간 협의를 통해 보호무역주의를 극복함으로써 전세계 교역물동량도 예상보다 빠르게 회복되었습니다.

이에 따라, 해운산업 역시 유사 이래 최악이었다는 2009년도 절체절명의 위기를 극복하고, 많은 회사의 실적이 흑자로 전환되면서 회복의 기회를 갖게 되었습니다.

지난 한해, 당사는 정기선 분야에서 철저한 수익성 위주의 항로 운영에 총력을 기울이는 한편, 예상을 뛰어넘는 물동량 증가로 인한 장비의 수급불균형을 적시에 해소시키기 위해 컨테이너 용기 확보에 매진하였습니다.

또, 탱커선 분야에서는 고사양의 대형선을 투입함으로써, 서비스 지역을 남미까지 확장하는 성과를 거두었습니다.

이런 노력의 결과 우선 매출액은 2009년 대비 8% 증가한 5,909억원을 시현하였고, 영업이익과 당기순이익은 각각 202억원과 62억원을 달성함으로써 전년대비 흑자전환에 성공하였습니다.

이처럼, 당사를 비롯한 많은 해운사들이 개선된 실적을 보였음에도 불구하고, 최근 국내 대표적인 대형선사의 회생절차 신청과 중동사태에 따른 유가급등, 게다가 얼마 전 일본의 대재앙까지 겹쳐 해운업은 그 미래를 쉽게 낙관할 수 없게 되었습니다.

따라서, 회사는 앞으로 어떻게 변할 지 모르는 경영환경에 선제적으로 대비하여 미래의 재무 안정성을 높이기 위해, 금기에는 주당 15원을 현금배당하는 것으로 주주님들의 이해를 구하고자 합니다.

존경하는 주주여러분!

올해는 당사가 해운업의 기치로 창업의 첫 깃발을 올린 지 50년이 되는 뜻깊은 해입니다.

지난 반세기 동안 주주님들의 끊임없는 관심과 고객님들의 변함없는 사랑, 그리고 임직원들의 헌신적인 노력이 합쳐져 오늘날 우리 흥아해운은 대한민국을 대표하는 중견선사로 아시아 전역에서 그 빛나는 이름을 떨치게 되었습니다.

2011년, 흥아해운의 전임직원은 50년 전의 창업정신과 지난한 성장과정에서 터득한 변화와 혁신의 철학을 다시한번 되새기면서, 세계초일류 종합물류회사로 도약하는 새로운 흥아해운 100년의 초석이 되기위해 최선을 다하겠습니다.

먼저, 지난 해에 이어 당분간 호황이 지속될 것으로 예상되는 아시아역내 정기선부분에서는 수익성 중심의 선대와 항로 운영 방침을 견지하면서, 한편으로는 새로운 화주발굴과 시장개척에 박차를 가하겠습니다. 그리고, 장비나 터미널 운영 부문을 필두로 전사적인 원가절감에 혼신의 노력을 기울이겠습니다.

케미컬탱커선부분에서는 상반기까지 19,900DWT급 선박 2척을 투입하여 전년대비 약 30%의 매출증대를 달성토록 하겠습니다. 지난 해 하반기부터 전세계 석유화학플랜트 분야의 가동률이 하락세를 멈춘 만큼 더욱 더 적극적인 영업활동을 전개해 가겠습니다.

그리고, 벌크선과 중량물운송 특수선 등 해운업의 다른 분야 진출 가능성을 적극 검토하는 한편, 해운업 외의 새로운 수익 사업을 발굴하는데 전력하겠습니다. 이를 통해 수익원을 다양화하고 안정화시켜 기업가치를 높이고, 최종적으로 주주에게 보답할 수 있는 회사를 만들어 가겠습니다.

존경하는 주주여러분!

지난 50년 동안 회사에 보내주셨던 뜨거운 사랑에 다시한번 진심으로 감사드리며,

올해부터 시작하는 흥아해운의 100년사(史)를 위해 앞으로도 변함없는 애정과 관심을 부탁드립니다.

신묘년 한해, 여러분의 가정에 행복이 충만하시기를 기원합니다.

감사합니다.

2011년 3월 18일

대표이사 회장 이윤재

□ 조직도

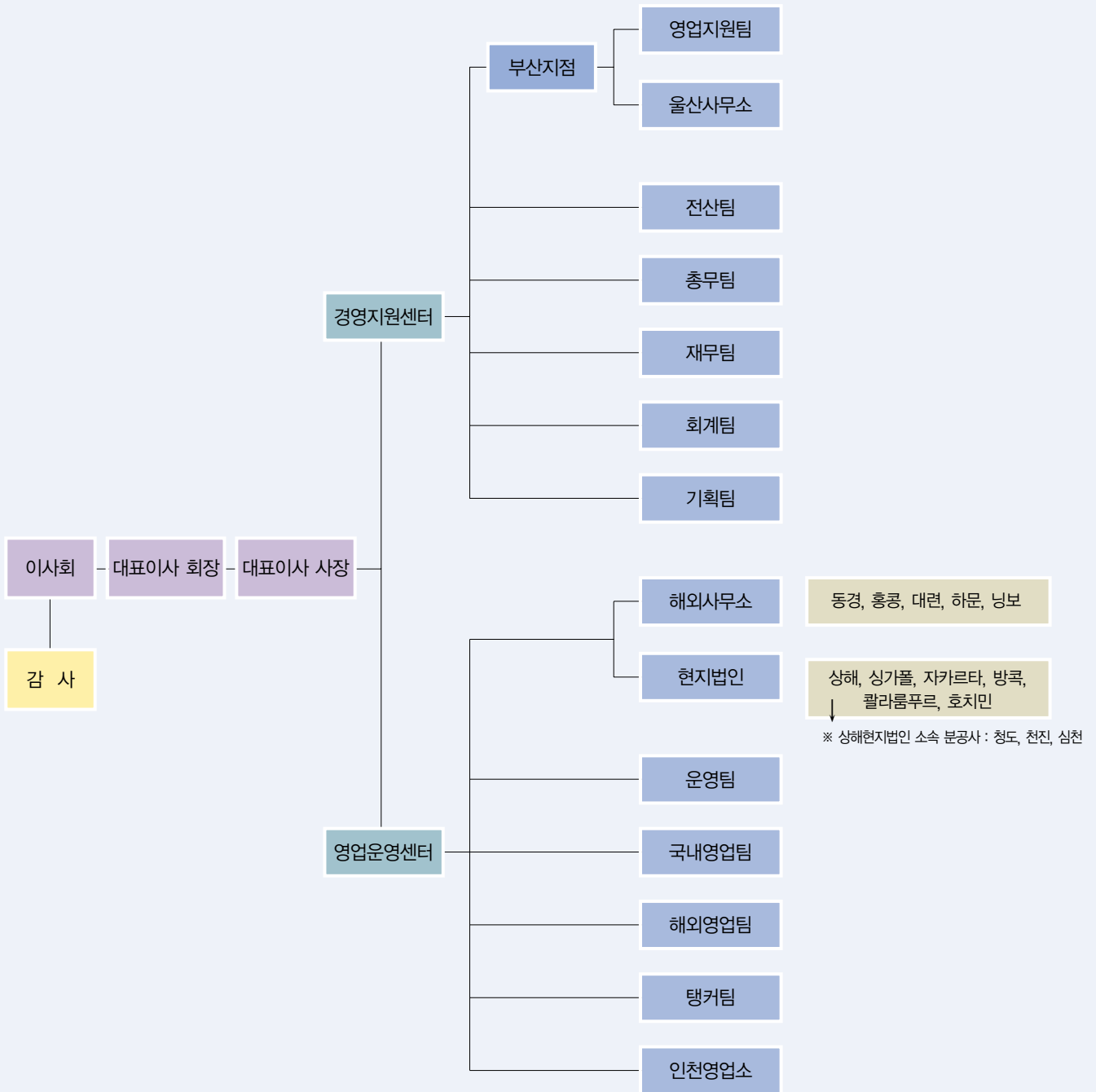

□ 임·직원현황

임원	육상직원	해상직원	계
9	180	528	717

□ 보유 선박 현황(2010년 12월 31일 기준)

① 자사선

선종	선명	DWT(Ton)	CAPA(TEU)	취항항로	국적
컨테이너선	HEUNG-A ASIA	18,197	1,032	KOREA-THAILAND-VIETNAM	PANAMA
	HEUNG-A DRAGON	18,181	1,032	KOREA-THAILAND-VIETNAM	PANAMA
	HEUNG-A BANGKOK	10,354	653	KOREA-VIETNAM	KOREA
	HEUNG-A HONGKONG	10,340	653	KOREA-SOUTH CHINA-JAPAN	KOREA
	HEUNG-A TOKYO	7,140	420	KOREA-JAPAN	PANAMA
	HEUNG-A ULSAN	7,140	420	KOREA-JAPAN	KOREA
	GLOBAL NUBIRA	4,900	320	KOREA-JAPAN	KOREA
	HEUNG-A PUSAN	3,796	204	KOREA-JAPAN	KOREA
	NOVA	3,725	204	KOREA-JAPAN	KOREA
소계	9	83,773	4,938		

선종	선명	DWT(Ton)	CAPA(CBM)	취항항로	국적
케미컬탱커선	HEUNG-A PIONEER	12,389	13,190	F.E/SOUTH EAST/MIDDLE EAST ASIA	KOREA
	NO.2 HEUNG-A PIONEER	12,389	13,190	F.E/SOUTH EAST/MIDDLE EAST ASIA	KOREA
	GOLDEN PIONEER	11,500	12,500	F.E/SOUTH EAST/MIDDLE EAST ASIA	PANAMA
	HONGKONG PIONEER	6,562	7,669	F.E/SOUTH EAST/MIDDLE EAST ASIA	PANAMA
	ORIENT PIONEER	6,602	7,411	F.E/SOUTH EAST/MIDDLE EAST ASIA	KOREA
	NO.3 GREEN PIONEER	4,052	3,989	F.E. ASIA	PANAMA
	NO.2 GREEN PIONEER	3,497	3,856	F.E. ASIA	PANAMA
	DONAM PIONEER	2,489	2,540	F.E. ASIA	KOREA
	NO.2 YEOSU PIONEER	1,228	1,388	F.E. ASIA	PANAMA
	NO.3 YEOSU PIONEER	1,228	1,388	F.E. ASIA	PANAMA
소계	10	61,936	67,121		

자사선합계	19	145,709	-		
-------	----	---------	---	--	--

② 용선

선종	선명	DWT(Ton)	CAPA(TEU)	취항항로	국적
컨테이너선	ASIAN ACE	23,377	1,740	KOREA-PHILIPPINES-INDONESIA	MALTA
	GREEN ACE	23,377	1,740	KOREA-THAILAND-VIETNAM	MALTA
	HEUNG-A SINGAPORE	10,354	653	KOERA-VIETNAM	PANAMA
	HEUNG-A MANILA	10,340	653	KOERA-VIETNAM	PANAMA
	HEUNG-A JAKARTA	10,322	653	KOERA-VIETNAM	PANAMA
	CAPE FELTON	20,250	1,440	KOREA-CHINA-THAILAND	MARSHALL
	FPMC CONTAINER 9	13,760	1,006	KOREA-JAPAN	HONGKONG
	MANGAN	8,500	707	KOREA-JAPAN	NETHERLAND
	ANNA LISA	8,360	698	KOREA-JAPAN	LIBERIA
	K-WATER	8,200	704	KOREA-JAPAN	AUTIGUA
	FRISIA ALLER	13,760	1,114	KOREA-SOUTH CHINA-JAPAN	LIBERIA
	SILVER OCEAN	10,935	834	KOREA-SOUTH CHINA-JAPAN	BAHAMA
	MACTAN BRIDGE	18,069	1,032	KOREA-VIETNAM-THAILAND	PANAMA
소계	13	179,604	12,974		

선종	선명	DWT(Ton)	CAPA(CBM)	취항항로	국적
케미컬탱커선	PACIFIC LUNA	19,900	22,170	F.E/SOUTH EAST/MIDDLE EAST ASIA	PANAMA
	NO.3 HEUNG-A PIONEER	12,389	13,190	F.E/SOUTH EAST/MIDDLE EAST ASIA	HONGKONG
	SINGAPORE PIONEER	11,543	12,660	F.E/SOUTH EAST/MIDDLE EAST ASIA	SINGAPORE
	FC GLORIA	6,561	7,669	F.E/SOUTH EAST/MIDDLE EAST ASIA	KOREA
	GREEN PIONEER	3,497	3,842	F.E. ASIA	PANAMA
	YEOSU PIONEER	1,238	1,388	F.E. ASIA	PANAMA
소계	6	55,128	60,919		

용선합계	19	234,732	-		
------	----	---------	---	--	--

③ 위탁관리선

선종	선명	DWT(Ton)	CAPA(CBM)	취항항로	국적
케미컬탱커선	WOJIN PIONEER	3,980	4,032	F.E. ASIA	KOREA
	NAMHAE PIONEER 2	2,999	1,520	F.E. ASIA	PANAMA
소계	2	6,979	5,552		
용선 및 위탁 관리선 합계	21	241,711			
보유선박 총계	40	387,420			

□ 주식에 관한 사항

① 발행한 주식의 종류와 수

주식의 종류	발행할 주식의 총수	발행한 주식의 총수	1주의 금액
기명식 보통주식	100,000,000 주	70,713,430 주	500원

② 자본금 변동상황

일 자	원 인	증가(감소)한 주식의 내용				증자후 자본금 (천원)	신주의 배정방법
		종 류	수 량 (주)	주당 액면가(원)	주당 발행가(원)		
1961-12-08	설립	보통주	4,000	500	500	2,000	주주배정
1963-08	유상증자	"	6,000	500	500	5,000	주주배정
1964-06	유상증자	"	10,000	500	500	10,000	"
1969-12-08	유상증자	"	20,000	1,000	1,000	30,000	"
1972-11-01	유상증자	"	50,000	1,000	1,000	80,000	"
1974-11-20	유상증자	"	220,000	1,000	1,000	300,000	"
1976-04-07	액면분할	"	600,000	500		300,000	
1976-04-15	무상증자	"	2,000,000	500	500	1,300,000	
1976-06-11	유상증자	"	400,000	500	500	1,500,000	일반공모
1977-03-03	무상증자	"	1,000,000	500	500	2,000,000	주주배정
1981-04-13	유상증자	"	3,000,000	500	500	3,500,000	"
1981-11-27	무상증자	"	1,400,000	500	500	4,200,000	
1987-07-01	주식병합	"	840,000	5,000		4,200,000	
2004-03-06	유상증자	"	1,531,343	5,000	7,500	11,856,715	주주배정
2006-04-19	주식분할	"	23,713,430	500		11,856,715	
2009-06-26	유상증자	"	47,000,000	500	770	35,356,715	주주배정

③ 주식사무

결 산 일	12월 31일	
정기주주총회	사업년도 종료 후 3개월 이내	
주주명부폐쇄시기	매년 1월 1일부터 1월 7일까지	
공고방법	한국경제신문 또는 회사 인터넷홈페이지(www.heung-a.co.kr)	
주권의 종류	일, 오, 일십, 오십, 일백, 오백, 일천, 일만주권 (8종)	
주식업무대행기관	명의개서대리인	한국예탁결제원
	사무 취급 장소	서울 영등포구 여의2길 22-1

상위 5대 주주현황

주주명	보유주식수	보유비율	회사와의 거래관계	비고
FAIRMONT PARTNERS LTD외 1	14,626,871주	20.68%	없음	최대주주
GEVERAN TRADING CO.,LTD	3,588,250주	5.07%	없음	
YAMANE SHIPPING CO.,LTD	2,200,000주	3.11%	없음	
KAMBARA KISEN CO., LTD	1,700,000주	2.40%	없음	
BNP PARIBAS(SUISSE) SA	1,319,570주	1.87%	없음	

이사 및 감사 현황

직 위	성 명	담당업무	회사와의 거래관계
대표이사 회장	이윤재	경영총괄	회사주식 1,198,774주 보유
대표이사 사장	김태균	경영총괄	-
부사장	박석묵	CFO	-
사외이사	염영조	사외이사	-
상근감사	심상흔	감사	-

※ 상기에서 염영조 사외이사와 심상흔 감사는 2011년 3월 18일 제50기 정기주주총회 종료시 임기만료의 사유로 사임합니다.

사채에 관한 사항

사채명칭	발행일자	금액	인수자	금리 등 조건	상환일자
제1회무보증사모사채	2010.12.14	50억원	부국증권	• 금리 : 년 7.40% • 이자 : 매3개월 후취	2013.12.14 일시상환

※ 상기의 사채는 중견기업의 원활한 자금조달을 위해 신용보증기금이 보증하고, 부국증권이 인수하는 [2010년 신보뉴챌린지6차 P-CBO] 편입을 위해 발행한 사채입니다.

중요 채권자

채권자명	채권액(백만원)	보유주식수	보유비율	비고
산업은행	83,566	-	-	-
부산은행	73,542	-	-	-
수협은행	8,000	-	-	-
신한은행	6,936	-	-	-
외환은행	4,978	-	-	-

■ 영업의 경과 및 성과 ■

▣ 영업의 개황

– CEO Message 참조

▣ 주요사업 부문별 실적

(단위 : 억원)

영업부분	2010년	2009년	비 고
컨테이너운송	5,011	4,618	
케미컬탱커운송	882	841	
기 타	16	17	
합 계	5,909	5,476	

▣ 주요설비 투자 및 자금조달 상황

설비내용	투자금액(백만원)	자금조달내역(백만원)
선 박	39,085	외부차입 : 39,085

■ 기타 영업에 관한 중요한 사항 ■

• 컨테이너선 신규항로 개설

– CJT(CHINA-JAPAN TOHUKU)항로 신규개설(2010. 02) 및 일본 서안/북해도 3개항로 개편(2010. 04)으로 8개 항로, 주당 1,035TEU 선복량 확대

• 케미컬탱커선 신규도입

– M/T PACIFIC LUNA(19.9K) T/C 및 M/T GOLDEN PIONEER(11.5K) BBCHP

■ 결산기 이후에 생긴 중요한 사항 ■

– M/T DONAM PIONEER 매각(2011. 02)

■ 회사가 대처해야 할 과제 ■

– 특기사항 없음

과거 3년간 영업실적 및 재산상태

영업실적(요약 손익계산서)

(단위 : 백만원)

과 목	제50기(2010년도)	제49기(2009년도)	제48기(2008년도)
매출액	590,876	547,635	600,618
매출원가	553,962	538,190	580,845
매출총이익	36,914	9,445	19,773
판매비와관리비	16,697	17,273	18,325
영업이익	20,217	-7,828	1,448
영업외수익	21,593	34,526	103,821
영업외비용	38,397	37,527	71,961
법인세차감전순이익	3,413	-10,829	33,308
법인세비용	-2,747	3,942	2,848
당기순이익	6,160	-14,771	30,460

재산상태(요약 재무상태표)

(단위 : 백만원)

과 목	제50기(2010년도)	제49기(2009년도)	제48기(2008년도)
1. 유동자산	154,333	101,933	90,285
가. 당좌자산	143,564	93,239	84,531
나. 재고자산	10,769	8,694	5,754
2. 비유동자산	375,353	387,849	424,749
가. 투자자산	70,836	75,570	75,694
나. 유형자산	278,872	303,011	340,564
다. 기타비유동자산	25,645	9,268	8,491
자산총계	529,686	489,782	515,034
1. 유동부채	174,627	164,569	173,972
2. 비유동부채	231,977	205,191	240,825
부채총계	406,604	369,760	414,797
1. 자본금	35,357	35,357	11,857
2. 자본잉여금	18,660	19,124	6,804
3. 자본조정	-2,860	-2,860	-2,725
4. 기타포괄손익누계액	25,744	27,893	28,684
5. 이익잉여금	46,181	40,508	55,617
자본총계	123,082	120,022	100,237
부채와 자본총계	529,686	489,782	515,034

※ 회사는 전기 제49기 사업연도부터 기업회계기준 제69조의2 “원화 이외의 통화가 가능통화인 본점의 회계처리”를 조기적용하여 재무제표를 작성하였습니다. 이에 따라 회사의 영업활동이 이루어지는 주된 경제환경의 통화인 기능통화로 U.S. Dollar를 결정하여 재무제표를 작성하고 재무상태를 표시할 때 사용하는 표시통화인 원화로 환산하였습니다. 회사는 이러한 회계원칙의 변경을 소급적으로 적용하여 비교목적으로 공시되는 전전기(제48기) 재무제표를 재작성하였습니다.

■ 모회사, 자회사 및 기업결합 상황 등 ■

■ 모회사

- 해당사항 없음

■ 자회사 상황

상 호	소재지	자본금 발행주식총수	주요업종	소유주식수	소유비율	거래관계
에이치앤비물류(주)	경기도 이천	3,500,000,000원 700,000주	물류창고	350,000주	50%	
(주)흥아프로퍼티그룹	서울시 송파구	7,444,460,000원 1,488,892주	부동산개발업	744,446주	50%	
진인해운(주)	서울시 용산구	150,000,000원 30,000주	해운대리	15,000주	50%	
연운항훼리(주)	인천시 중구	300,000,000원 60,000주	해운대리	30,000주	50%	
(주)하스매니지먼트	부산시 중구	500,000,000원 100,000주	선원·선박관리	99,992주	99.99%	선원선박 관리대리
(주)흥아로지스틱스	서울시 중구	1,000,000,000원 200,000주	종합물류서비스	100,000주	50%	
피케이테크(주)	경남 함안	2,000,000,000원 200,000주	밸브제조	100,000주	50%	
한로해운(주)	서울시 중구	200,000,000원 40,000주	해운대리	20,000주	50%	
HEUNG-A SHIPPING (CHINA)CO.,LTD	중국 상해	US\$1,360,000	해운대리		100%	판매대리
HEUNG-A LOGISTICS (SHANGHAI) CO.,LTD	중국 상해	US\$1,000,000	물류서비스		100%	
HEUNG-A (S'PORE) PTE LTD	싱가폴	S\$700,000 700,000주	해운대리	350,000주	50%	판매대리
HEUNG-A (M) SDN.BHD	말레이시아 칼라룸푸르	RM350,000 350,000주	해운대리	175,000주	50%	판매대리
HEUNG-A SHIPPING (VIETNAM) CO.,LTD	베트남 호치민	VND4,800,000,000	해운대리		50%	판매대리
연운항중한류도유한공사	중국 연운항	US\$3,000,000	CAR-FERRY		50%	
진인해운유한공사	중국 진황도	US\$7,000,000	CAR-FERRY		50%	

■ 회사, 회사 및 자회사 또는 회사의 자회사의 타회사에 대한 출자현황 ■

투자한 회사	투자(출자)대상 회사	당사가 보유한		상대회사가 보유한 당사		비고
		주식수	지분율	주식수	지분율	
흥아해운	(주)국보	354,571주	34.51%	104,134주	0.15%	계열회사
	피케이밸브(주)	3,353,300주	31.35%			
	피케이테크(주)	100,000주	50.00%			
	에이치앤브이물류(주)	350,000주	50.00%			
	(주)흥아프로퍼티그룹	744,446주	50.00%			
	진인해운(주)	15,000주	50.00%			
	연운항웨리(주)	30,000주	50.00%			
	(주)하스매니지먼트	99,992주	99.99%			
	(주)흥아로지스틱스	100,000주	50.00%			
	한로해운(주)	20,000주	50.00%			
	HEUNG-A SHIPPING (CHINA) CO.,LTD		100.00%			
	HEUNG-A LOGISTICS(SHANGHAI) CO.,LTD		100.00%			
	연운항중한륜도유한공사		50.00%			
	진인해운유한공사		50.00%			
	HEUNG-A SHIPPING(VIETNAM)CO.,LTD		50.00%			
	HEUNG-A (M) SDN.BHD	175,000주	50.00%			
	HEUNG-A (S' PORE) PTE LTD	350,000주	50.00%			
	HEUNG-A SHIPPING(THAILAND) CO.,LTD	49,000주	49.00%			
	PT HASPUL INT'L INDONESIA	1,630주	49.00%			
SANEI SHIPPING CO.,LTD	54,000주	45.00%				

□ 출자회사에 대한 임원 겸직상황

겸직임원		겸직회사			비고
성명	직위	회사명	직위	담당업무	
이윤재	대표이사 회장	HEUNG-A SHIPPING(CHINA) CO.,LTD 연운항중한륜도유한공사	동사장	한국측대표	비상근
김태균	대표이사 사장	HEUNG-A LOGISTICS(SHANGHAI) CO.,LTD 진인해운유한공사	동사장	한국측대표	비상근
박석목	부사장	(주)흥아프로퍼티그룹 에이치앤브이물류(주)	대표이사	각자대표 공동대표	비상근

■ 감사의 감사보고서 ■

흥아해운주식회사 주주 귀중

본 감사는 제50기 사업년도(2010.01.01 ~ 2010.12.31)의 회계 및 업무에 대한 감사를 실시하고 그 결과를 다음과 같이 보고합니다.

1. 감사방법의 개요

본 감사는 회계감사를 위하여 회계에 관한 장부와 관계서류를 열람하고 재무제표 및 부속명세서를 검토하였으며 필요하다고 인정되는 경우 대조·실사·입회·조회 기타 적절한 감사절차를 적용하였습니다.

업무감사를 위하여 이사회 및 기타 중요한 회의에 출석하고 필요하다고 인정되는 경우 이사로부터 영업에 관한 보고를 받았으며 중요한 업무에 관한 서류를 열람하고 그 내용을 검토하는 등 적절한 방법을 사용하였습니다.

2. 재무상태표 및 손익계산서에 관한 사항

회사가 작성한 재무상태표와 손익계산서는 법령 및 정관에 따라 회사의 재산상태 및 손익상태를 적정하게 표시하고 있습니다.

3. 이익잉여금처분계산서에 관한 사항

이익잉여금처분계산서는 법령 및 정관에 적합하게 작성되어 있습니다.

4. 영업보고서에 관한 사항

영업보고서는 법령 및 정관에 따라 회사의 상황을 정확하게 표시하고 있습니다.

2011년 3월 10일
흥아해운주식회사
상근감사 심 상 훈



■ 외부감사인의 감사보고서 ■

흥아해운주식회사 주주 및 이사회 귀중

본 감사인은 첨부된 흥아해운주식회사의 2010년 12월 31일과 2009년 12월 31일 현재의 재무상태표와 동일로 종료되는 양 회계연도의 손익계산서, 이익잉여금처분계산서, 자본변동표 및 현금흐름표를 감사하였습니다. 이 재무제표를 작성할 책임은 흥아해운주식회사 경영자에게 있으며 본 감사인의 책임은 동 재무제표에 대하여 감사를 실시하고 이를 근거로 이 재무제표에 대하여 의견을 표명하는 것입니다.

본 감사인은 대한민국의 회계감사기준에 따라 감사를 실시하였습니다. 이 기준은 본 감사인이 재무제표가 중요하게 왜곡표시되지 아니하였다는 것을 합리적으로 확신하도록 감사를 계획하고 실시할 것을 요구하고 있습니다.

감사는 재무제표상의 금액과 공시내용의 근거가 되는 증거를 시사의 방법을 적용하여 검증하는 것을 포함하고 있습니다. 또한 감사는 재무제표의 전반적인 표시내용에 대한 평가뿐만 아니라 재무제표작성을 위해 경영자가 적용한 회계원칙과 유의적 회계추정에 대한 평가를 포함하고 있습니다. 본 감사인이 실시한 감사가 감사의견 표명을 위한 합리적인 근거를 제공하고 있다고 본 감사인은 믿습니다.

본 감사인의 의견으로는 상기 재무제표는 흥아해운주식회사의 2010년과 2009년 12월 31일 현재의 재무상태와 동일로 종료되는 양 회계연도의 경영성과 그리고 이익잉여금 및 자본의 변동과 현금흐름의 내용을 대한민국에서 일반적으로 인정된 회계처리기준에 따라 중요성의 관점에서 적정하게 표시하고 있습니다.

다음은 감사의견에는 영향이 없지만 감사보고서 이용자의 합리적인 의사결정에 참고가 되는 사항입니다.

회사는 전기에 재무제표에 대한 주석 2에서 설명하는 바와 같이 기업회계기준 제69조의2(원화 이외의 통화가 기능통화인 본점의 회계처리)의 적용에 따라 영업활동이 이루어지는 주된 경제 환경의 통화인 기능통화를 U.S. Dollar로 하여 재무제표를 작성하고 재무제표를 표시할 때 사용하는 표시통화인 원화로 환산하였습니다.

회사는 이러한 회계원칙의 변경을 소급적으로 적용하였으며 기능통화를 도입하지 않았을 경우보다 전기말 현재 자산은 26,998백만원 증가, 부채는 5,801백만원 증가, 자기자본은 21,197백만원 증가하였고 전기의 순손실은 11,498백만원 증가하였습니다.

서울시 영등포구 여의도동 23-5

안진회계법인

대표이사 이재술

2011년 3월 9일



※ 이 외부감사인의 감사보고서는 감사보고서일(2011년 3월 9일) 현재로 유효한 것입니다.
따라서 감사보고서일 후 이 보고서를 열람하는 시점 사이에 첨부된 회사의 재무제표에 중요한 영향을 미칠 수 있는 사건이나 상황이 발생할 수도 있으며 이로 인하여 이 외부감사인의 감사보고서가 수정될 수도 있습니다.



IV. 재무제표

재무상태표	20
손익계산서	24
이익잉여금처분계산서	26
자본변동표	27
현금흐름표	28

■ 재무상태표 ■

제50기 2010년 12월 31일 현재
 제49기 2009년 12월 31일 현재

(단위 : 원)

과 목	제50기 당기		제49기 전기	
자산				
I.유동자산		154,333,360,565		101,933,077,853
(1)당좌자산		143,564,443,862		93,239,332,385
1. 현금및현금성자산	15,245,518,775		11,446,397,176	
2. 단기투자자산	62,065,648,150		30,249,057,157	
3. 매출채권	22,055,283,784		21,744,732,471	
대손충당금	(1,179,572,273)		(1,177,148,360)	
4. 미수금	9,949,913,615		4,124,025,263	
대손충당금	(1,769,982,644)		(747,429,366)	
현재가치할인차금	(96,704,284)		-	
5. 대리점미수금	13,544,167		13,544,167	
대손충당금	(8,748,885)		(8,748,885)	
6. 대리점외화미수금	26,745,340,641		17,072,523,700	
대손충당금	(267,453,406)		(170,725,237)	
7. 미수수익	1,005,735,857		1,441,157,700	
8. 선급금	5,687,686,542		5,852,286,590	
9. 선급비용	2,749,165,369		2,250,996,891	
10. 부가가치세대급금	284,400,144		457,537,164	
11. 미수법인세환급액	214,693,633		691,125,954	
12. 이연법인세자산	869,974,677		-	
(2)재고자산		10,768,916,703		8,693,745,468
1. 저장품	10,768,916,703		8,693,745,468	

(단위 : 원)

과 목	제50기 당기		제49기 전기	
자산				
II. 비유동자산		375,352,918,104		387,848,693,136
(1) 투자자산		70,836,437,781		75,570,226,922
1. 장기금융상품	463,300,000		916,900,000	
2. 매도가능증권	5,699,290,809		11,424,553,487	
3. 지분법적용투자주식	64,673,846,972		63,228,773,435	
(2) 유형자산		278,871,776,566		303,010,820,686
1. 토지	63,891,025,672		65,501,063,964	
2. 건물	5,624,055,585		5,765,780,437	
감가상각누계액	(2,025,197,469)		(1,884,039,197)	
3. 선박	344,355,246,522		348,067,154,871	
감가상각누계액	(153,456,192,956)		(142,181,510,997)	
4. 차량운반구	1,291,875,579		1,324,430,864	
감가상각누계액	(1,128,205,059)		(997,990,466)	
5. 공구와기구	51,755,207,888		52,786,393,240	
감가상각누계액	(31,634,216,680)		(32,522,779,914)	
6. 비품	4,946,368,368		4,996,296,962	
감가상각누계액	(4,748,190,884)		(4,829,033,335)	
7. 건설중인자산	-		6,985,054,257	
(3) 기타비유동자산		25,644,703,757		9,267,645,528
1. 보증금	4,863,190,696		4,981,845,437	
2. 장기선급비용	3,894,249,073		4,285,800,091	
3. 장기미수금	20,629,465,150		-	
현재가치할인차금	(3,742,201,162)		-	
자산총계		529,686,278,669		489,781,770,989

재무제표

(단위 : 원)

과 목	제50기 당기		제49기 전기	
부채				
I.유동부채		174,627,143,834		164,568,751,876
1.매입채무	39,258,709,202		35,599,763,537	
2.단기차입금	79,570,440,800		61,283,383,200	
3.미지급금	8,327,863,777		9,157,087,160	
4.대리점미지급금	542,090,589		856,541,338	
5.대리점외화미지급금	7,168,789,586		9,758,574,566	
6.선수금	868,020,482		1,223,203,786	
7.예수금	51,812,319		36,347,341	
8.미지급비용	3,797,006,886		3,332,936,476	
9.유동성장기부채	35,049,644,315		43,235,369,454	
현재가치할인차금	(7,234,122)		(413,079,087)	
10.이연법인세부채	-		498,624,105	
II.비유동부채		231,976,803,193		205,191,346,982
1.사채	5,000,000,000		-	
2.장기차입금	124,809,001,983		131,523,546,507	
3.장기미지급금	73,370,794,434		40,585,912,395	
현재가치할인차금	-		(6,538,919)	
4.퇴직급여충당부채	14,030,301,133		12,964,838,033	
국민연금전환금	(120,445,200)		(128,276,900)	
퇴직연금운용자산	(4,327,104,860)		-	
퇴직보험예치금	-		(4,413,800,145)	
5.장기계약예수보증금	698,998,429		987,144,805	
6.이연법인세부채	18,515,257,274		23,678,521,206	
부채총계		406,603,947,027		369,760,098,858

(단위 : 원)

과 목	제50기 당기		제49기 전기	
자본				
I. 자본금		35,356,715,000		35,356,715,000
1. 보통주자본금	35,356,715,000		35,356,715,000	
II. 자본잉여금		18,659,807,876		19,123,488,859
1. 주식발행초과금	16,219,586,069		16,219,586,069	
2. 기타자본잉여금	80,170,516		80,170,516	
3. 지분법자본변동	2,360,051,291		2,823,732,274	
III. 자본조정		(2,859,531,228)		(2,859,531,228)
1. 자기주식	(2,672,843,403)		(2,672,843,403)	
2. 지분법자본변동	6,491,238		6,491,238	
3. 부의지분법자본변동	(193,179,063)		(193,179,063)	
IV. 기타포괄손익누계액		25,744,109,220		27,892,994,433
1. 매도가능증권평가이익	48,566,113		367,224,655	
2. 지분법자본변동	12,644,485,913		13,497,373,030	
3. 부의지분법자본변동	(169,469,893)		(462,935,757)	
4. 재평가차익	22,852,878,223		22,852,878,223	
5. 표시통화환산손익	(9,632,351,136)		(8,361,545,718)	
V. 이익잉여금		46,181,230,774		40,508,005,067
1. 법정적립금	5,976,659,401		5,928,000,000	
2. 임의적립금	25,000,000,000		25,000,000,000	
3. 미처분이익잉여금	15,204,571,373		9,580,005,067	
자본총계		123,082,331,642		120,021,672,131
부채및자본총계		529,686,278,669		489,781,770,989

■ 손익계산서 ■

제50기 2010년 01월 01일 부터 2010년 12월 31일 까지
 제49기 2009년 01월 01일 부터 2009년 12월 31일 까지

(단위 : 원)

과 목	제50기 당기		제49기 전기	
I. 매출액		590,875,684,798		547,635,200,779
1. 운항수익	589,225,626,814		545,902,566,893	
2. CY수익	1,325,025,671		1,482,017,082	
3. 부동산임대수익	325,032,313		250,616,804	
II. 매출원가		553,961,878,105		538,189,758,142
1. 운항원가	552,617,592,473		536,969,752,052	
2. CY원가	1,169,320,434		1,046,534,731	
3. 부동산관리비	174,965,198		173,471,359	
III. 매출총이익		36,913,806,693		9,445,442,637
IV. 판매비와관리비		16,697,006,385		17,273,254,891
1. 급여	8,399,387,922		8,483,752,470	
2. 퇴직급여	1,057,136,918		1,069,106,258	
3. 복리후생비	1,948,595,844		2,041,462,288	
4. 여비교통비	463,041,869		486,579,149	
5. 통신비	486,438,912		547,232,940	
6. 세금과공과	425,505,847		440,213,218	
7. 임차료	635,126,521		651,874,675	
8. 감가상각비	238,254,392		286,612,012	
9. 수선비	630,036,245		594,291,077	
10. 접대비	754,166,724		734,517,931	
11. 광고선전비	221,373,934		241,030,425	
12. 지급수수료	740,584,871		1,014,853,866	
13. 차량비	201,973,074		194,644,440	
14. 회의비	200,000		2,115,760	
15. 소모품비	93,546,766		131,309,255	
16. 신문도서비	39,236,394		41,950,788	
17. 인쇄비	146,486,000		151,119,984	
18. 교육훈련비	103,934,819		65,018,764	
19. 대손상각비	111,979,333		95,220,912	
20. 잡비	-		348,679	

(단위 : 원)

과 목	제50기 당기	제49기 전기
V. 영업이익(손실)	20,216,800,308	(7,827,812,254)
VI. 영업외수익	21,593,334,223	34,525,705,637
1. 이자수익	3,285,959,247	2,179,449,363
2. 배당금수익	378,124,246	253,976,796
3. 외환차익	3,749,431,130	6,738,658,972
4. 외화환산이익	3,489,328,826	6,019,002,928
5. 유가증권처분이익	1,091,798,383	3,780,573,291
6. 파생상품평가이익	-	3,806,348,115
7. 지분법이익	6,040,628,800	8,701,582,921
8. 유형자산처분이익	2,736,465,773	1,225,675,522
9. 잡이익	821,597,818	1,820,437,729
VII. 영업외비용	38,397,045,779	37,526,603,555
1. 이자비용	15,343,264,304	16,659,659,533
2. 외환차손	4,473,351,305	7,202,295,020
3. 외화환산손실	10,787,984,579	9,897,607,271
4. 유가증권처분손실	2,172,030,372	1,636,111,841
5. 지분법손실	2,870,946,173	1,486,371,518
6. 유형자산처분손실	1,062,733,064	4,710,015
7. 기타의대손상각비	1,009,726,027	-
8. 기부금	26,600,000	6,560,000
9. 잡손실	650,409,955	633,288,357
VIII. 법인세비용차감전순이익(손실)	3,413,088,752	(10,828,710,172)
IX. 법인세비용	(2,746,730,965)	3,942,229,508
X. 당기순이익(손실)	6,159,819,717	(14,770,939,680)
XI. 주당손익		
1. 기본및희석주당순이익(손실)	89	(314)

■ 이익잉여여금처분계산서 ■

제50기 2010년 01월 01일 부터 2010년 12월 31일 까지
 처분예정일 2011년 03월 18일
 제49기 2009년 01월 01일 부터 2009년 12월 31일 까지
 처분확정일 2010년 03월 19일

(단위 : 원)

과 목	제50기 당기		제49기 전기	
I. 미처분이익잉여금		15,204,571,373		9,580,005,067
1. 전기이월미처분이익잉여금	9,044,751,656		24,350,944,747	
2. 당기순이익(손실)	6,159,819,717		(14,770,939,680)	
II. 임의적립금등의이입액		-		-
1. 임의적립금	-		-	
III. 이익잉여금처분액		13,146,971,595		535,253,411
1. 이익준비금	104,270,145		48,659,401	
2. 임의적립금	12,000,000,000		-	
3. 배당금	1,042,701,450		486,594,010	
현금배당	1,042,701,450		486,594,010	
주당배당금(률) 보통주				
제50기 : 15원(3.0%)				
제49기 : 7원(1.4%)				
IV. 차기이월미처분이익잉여금		2,057,599,778		9,044,751,656

■ 자본변동표 ■

제50기 2010년 01월 01일 부터 2010년 12월 31일 까지
 제49기 2009년 01월 01일 부터 2009년 12월 31일 까지

(단위 : 원)

과 목	자본금	자본잉여금	자본조정	기타포괄손익누계액	이익잉여금	총 계
I.2009.01.01 (보고금액)	11,856,715,000	6,803,950,576	(2,724,737,913)	28,683,694,626	55,616,646,197	100,236,268,486
연차배당	-	-	-	-	(337,701,450)	(337,701,450)
처분후이익잉여금	-	-	-	-	55,278,944,747	99,898,567,036
유상증자	23,500,000,000	12,454,703,509	-	-	-	35,954,703,509
당기순이익(손실)	-	-	-	-	(14,770,939,680)	(14,770,939,680)
지분법자본변동	-	(135,165,226)	6,491,238	1,369,104,935	-	1,240,430,947
부인지분법자본변동	-	-	(141,284,553)	1,206,088,663	-	1,064,804,110
매도가능증권평가손익	-	-	-	1,126,885,435	-	1,126,885,435
표시통화환산손익	-	-	-	(4,492,779,226)	-	(4,492,779,226)
II.2009.12.31 (제49기 기말)	35,356,715,000	19,123,488,859	(2,859,531,228)	27,892,994,433	40,508,005,067	120,021,672,131
I.2010.01.01 (보고금액)	35,356,715,000	19,123,488,859	(2,859,531,228)	27,892,994,433	40,508,005,067	120,021,672,131
연차배당	-	-	-	-	(486,594,010)	(486,594,010)
처분후이익잉여금	-	-	-	-	40,021,411,057	119,535,078,121
당기순이익(손실)	-	-	-	-	6,159,819,717	6,159,819,717
지분법자본변동	-	(463,680,983)	-	(852,887,117)	-	(1,316,568,100)
부인지분법자본변동	-	-	-	293,465,864	-	293,465,864
매도가능증권평가손익	-	-	-	(318,658,542)	-	(318,658,542)
표시통화환산손익	-	-	-	(1,270,805,418)	-	(1,270,805,418)
II.2010.12.31 (제50기 기말)	35,356,715,000	18,659,807,876	(2,859,531,228)	25,744,109,220	46,181,230,774	123,082,331,642

현금흐름표

제50기 2010년 01월 01일 부터 2010년 12월 31일 까지
 제49기 2009년 01월 01일 부터 2009년 12월 31일 까지

(단위 : 원)

과 목	제50기당기	제49기 전기
I. 영업활동으로인한현금흐름	20,132,909,770	(1,306,236,391)
1. 당기순이익(손실)	6,159,819,717	(14,770,939,680)
2. 현금의유출이없는비용등의가산	47,220,687,946	45,546,608,203
퇴직급여	2,726,119,020	2,474,097,176
감가상각비	26,635,458,233	28,755,165,262
대손상각비	1,121,705,360	95,220,912
현재가치할인차금상각	413,079,087	1,229,718,102
외화환산손실	10,218,616,637	9,865,213,377
유기증권처분손실	2,172,030,372	1,636,111,841
지분법손실	2,870,946,173	1,486,371,518
유형자산처분손실	1,062,733,064	4,710,015
3. 현금의유입이없는수익등의차감	(12,912,375,335)	(21,669,655,277)
외화환산이익	2,417,021,518	4,155,475,428
유기증권처분이익	1,091,798,383	3,780,573,291
파생상품평가이익	-	3,806,348,115
지분법이익	6,040,628,800	8,701,582,921
유형자산처분이익	2,736,465,773	1,225,675,522
현재가치할인차금환입	626,460,861	-

(단위 : 원)

과 목	제50기당기	제49기 전기
4.영업활동으로인한자산·부채의변동	(20,335,222,558)	(10,412,249,637)
매출채권의감소(증가)	(310,551,313)	3,904,004,100
미수금의감소(증가)	(2,292,451,102)	4,622,392,671
대리점외화미수금의감소(증가)	(11,682,713,360)	(9,172,741,221)
미수수익의감소(증가)	435,421,843	(537,419,698)
선급금의감소(증가)	482,273,983	(3,804,452,235)
선급비용의감소(증가)	(507,552,266)	1,193,949,721
부가가치세대급금의감소(증가)	173,137,020	370,053,801
미수법인세환급액의감소(증가)	476,432,321	(691,125,954)
이연법인세자산의감소(증가)	(869,974,677)	65,116,009
재고자산의감소(증가)	(2,078,444,509)	(2,879,600,501)
보증금의감소(증가)	(4,774,240)	21,851,150
매입채무의증가(감소)	3,658,945,665	1,529,931,532
미지급금의증가(감소)	(829,223,383)	(1,316,761,038)
대리점미지급금의증가(감소)	(314,450,749)	(57,266,116)
대리점외화미지급금의증가(감소)	(3,898,660,426)	(1,072,039,154)
선수금의증가(감소)	(360,600,195)	12,984,622
예수금의증가(감소)	10,961,009	(34,175,626)
미지급비용의증가(감소)	464,070,410	(794,375,423)
미지급법인세의증가(감소)	-	(1,384,884,641)
이연법인세부채의증가(감소)	(3,014,880,052)	690,120,026
국민연금전환금의감소(증가)	7,831,700	13,466,000
퇴직보험예치금의감소(증가)	86,695,285	325,101,197
퇴직금의지급	(1,660,655,920)	(1,513,883,030)
표시통화손익의증가(감소)	1,693,940,398	97,504,171

(단위 : 원)

과 목	제50기 당기	제49기 전기
II. 투자활동으로인한현금흐름	(55,484,827,684)	(24,551,415,675)
1. 투자활동으로인한현금유입액	116,200,642,561	28,076,865,388
단기투자자산의감소	93,268,578,065	13,271,883,168
장기금융상품의감소	750,000,000	120,000,000
매도가능증권의처분	4,910,451,485	10,665,979,058
지분법적용투자주식의처분	1,231,225,486	939,432,950
선박의처분	7,633,360,854	2,609,445,000
공구기구의처분	1,527,768,109	469,887,474
비품의처분	1,145,455	237,738
건설중인자산의처분	6,878,113,107	-
2. 투자활동으로인한현금유출액	(171,685,470,245)	(52,628,281,063)
단기투자자산의증가	125,095,798,987	36,260,316,108
장기금융상품의증가	296,400,000	164,500,000
매도가능증권의취득	631,308,050	398,580,000
지분법적용투자주식의취득	1,919,760,000	-
선박의취득	39,460,559,258	13,885,969,071
공구와기구의취득	3,576,176,000	-
비품의취득	146,917,000	71,974,376
건설중인자산의증가	558,550,950	1,846,941,508

(단위 : 원)

과 목	제50기당기	제49기 전기
III. 재무활동으로 인한 현금흐름	39,151,039,513	18,120,815,832
1. 재무활동으로 인한 현금유입액	103,355,354,000	50,908,593,726
단기차입금의차입	42,060,000,000	460,000,000
사채의발행	5,000,000,000	-
장기차입금의차입	13,304,400,000	-
장기미지급금의증가	42,661,224,000	14,463,890,217
장기계약예수보증금의증가	329,730,000	30,000,000
유상증자	-	35,954,703,509
2. 재무활동으로 인한 현금유출액	(64,204,314,487)	(32,787,777,894)
단기차입금의상환	24,000,000,000	2,672,251,874
유동성장기부채의상환	34,038,442,927	29,777,824,570
장기차입금의상환	4,151,040,000	-
장기미지급금의상환	1,025,641,550	-
장기계약예수보증금의감소	502,596,000	-
배당금의지급	486,594,010	337,701,450
IV. 현금의증가	3,799,121,599	(7,736,836,234)
V. 기초의현금	11,446,397,176	19,183,233,410
VI. 기말의현금	15,245,518,775	11,446,397,176